

**SPRAWOZDANIE**  
**KIEROWNIKA GMINNEGO OŚRODKA POMOCY SPOŁECZNEJ W JABŁONNIE**  
**Z DZIAŁALNOŚCI JEDNOSTKI**  
**ZA ROK 2025**



Opracował:

Katarzyna Ostrowska-Paździor

Kierownik Gminnego Ośrodka Pomocy Społecznej  
w Jabłonie

## **WPROWADZENIE**

Sprawozdanie roczne z działalności Gminnego Ośrodka Pomocy Społecznej w Jabłonie zostało sporządzone na podstawie art. 110 ust. 9 ustawy z dnia 12 marca 2004 r. o pomocy społecznej (t.j. Dz. U. z 2025 poz. 1214 ze zm.), zgodnie z którym kierownik ośrodka pomocy społecznej składa radzie gminy coroczne sprawozdanie z działalności jednostki oraz przedstawia potrzeby w zakresie pomocy społecznej.

Celem niniejszego sprawozdania jest przedstawienie zakresu i efektów realizowanych zadań w obszarze pomocy społecznej w roku sprawozdawczym, w szczególności zadań własnych gminy oraz zadań zleconych z zakresu administracji rządowej. Dokument zawiera informacje dotyczące udzielanych form wsparcia, realizowanych programów i działań na rzecz mieszkańców gminy Jabłonna, a także dane statystyczne obrazujące skalę i strukturę podejmowanych działań.

Sprawozdanie uwzględnia również współpracę Gminnego Ośrodka Pomocy Społecznej w Jabłonie z innymi instytucjami, organizacjami pozarządowymi oraz podmiotami działającymi w obszarze polityki społecznej. Przedstawione zostały także wnioski wynikające z realizacji zadań oraz potrzeby w zakresie pomocy społecznej, które stanowią podstawę do planowania dalszych działań na rzecz wsparcia osób i rodzin znajdujących się w trudnej sytuacji życiowej.

## KADRA OŚRODKA

Zgodnie ze stanem na dzień 31 grudnia 2025 roku w Gminnym Ośrodku Pomocy Społecznej w Jabłonnie zatrudnionych było 16 pracowników, w wymiarze 12,75 etatów na podstawie umowy o pracę. Poza tym część usług niezbędnych do prawidłowego funkcjonowania Ośrodka było realizowanych na podstawie umów cywilnoprawnych, np. w zakresie obsługi informatycznej, wsparcia prawnego, ochrony danych osobowych, itp.

Niektóre usługi są powierzane organizacjom pozarządowym do realizacji zadań publicznych o charakterze pożytku publicznego.

### Stanowiska pracy i stan zatrudnienia w Gminnym Ośrodku Pomocy Społecznej w Jabłonnie na dzień 31 grudnia 2025 roku.

| Gminny Ośrodek Pomocy Społecznej w Jabłonnie    |                                  |                    |
|---|----------------------------------|--------------------|
| Stanowiska przypisane do komórki organizacyjnej | Liczba zatrudnionych pracowników | Wymiar czasu pracy |
| Pracownik socjalny                              | 2                                | 2 etaty            |
| Starszy pracownik socjalny                      | 1                                | 1 etat             |
| Specjalista pracy socjalnej                     | 1                                | 1 etat             |
| Asystent rodziny                                | 1                                | 1 etat             |
| Młodszy Inspektor                               | 1                                | 1 etat             |
| Inspektor                                       | 2                                | 2 etaty            |
| Pomoc administracyjna                           | 1                                | 1 etat             |
| Główna księgowa                                 | 1                                | 1 etat             |
| Inspektor do spraw księgowych                   | 1                                | 1 etat             |
| Sprzątaczką                                     | 1                                | 0,25 etatu         |
| Opiekun w świetlicy                             | 3                                | 1,5 etatu          |
| Kierownik                                       | 1                                | 1 etat             |
| <b>Razem</b>                                    | <b>16</b>                        | <b>13,75 etatu</b> |

W porównaniu z rokiem 2024 nastąpiło zwiększenie poziomu zatrudnienia w Gminnym Ośrodku Pomocy Społecznej w Jabłonnie o 3,5 etatu, co dotyczyło łącznie 5 osób. Wzrost zatrudnienia wynika z realizacji projektów współfinansowanych z Europejskiego Funduszu Społecznego, rozwoju usług społecznych świadczonych przez Ośrodek i rozszerzenia struktury organizacyjnej o Placówki wsparcia dziennego dla dzieci i młodzieży – Integracyjne Świetlice Środowiskowe w miejscowościach: Jabłonna Druga, Piotrków Pierwszy i Tuszów.

Wszyscy pracownicy Gminnego Ośrodka Pomocy Społecznej w Jabłonie posiadają kwalifikacje zawodowe wymagane do wykonywania pracy na zajmowanych stanowiskach, zgodnie z obowiązującymi przepisami prawa. W 2025 roku pracownicy podnosili swoje kompetencje poprzez udział w szkoleniach, seminariach i konferencjach dotyczących m.in. pomocy społecznej, przeciwdziałania przemocy w rodzinie, realizacji świadczeń rodzinnych, zagadnień księgowych oraz innych obszarów niezbędnych do prawidłowej realizacji zadań Ośrodka.

Zgodnie z art. 110 ust. 11 ustawy o pomocy społecznej, ośrodek pomocy społecznej zatrudnia pracowników socjalnych proporcjonalnie do liczby mieszkańców gminy lub liczby rodzin i osób samotnie gospodarujących objętych pracą socjalną. W Gminnym Ośrodku Pomocy Społecznej w Jabłonie spełniony jest ustawowy wymóg zatrudnienia pracowników socjalnych, zgodnie z którym na 2 000 mieszkańców powinien przypadać jeden pracownik socjalny zatrudniony w pełnym wymiarze czasu pracy. Według danych Urzędu Stanu Cywilnego w Jabłonie na dzień 31.12.2025 roku w gminie Jabłonna zamieszkiwało 8013 osób, a zatrudnionych na pełny etat było 4 pracowników socjalnych.

Utworzenie i utrzymanie Gminnego Ośrodka Pomocy Społecznej, w tym zapewnienie środków na wynagrodzenia pracowników, stanowi zadanie własne gminy o charakterze obowiązkowym, wynikające z art. 17 ust. 18 ustawy z dnia 12 marca 2004 r. o pomocy społecznej.

W 2025 roku Gminny Ośrodek Pomocy Społecznej w Jabłonie realizował swoje zadania w oparciu o obowiązującą strukturę organizacyjną, dostosowaną do zakresu wykonywanych zadań oraz potrzeb mieszkańców gminy. Strukturę organizacyjną Ośrodka przedstawia poniższy schemat.

**SCHEMAT ORGANIZACYJNY GMINNEGO OŚRODKA POMOCY SPOŁECZNEJ W JABŁONNIE**

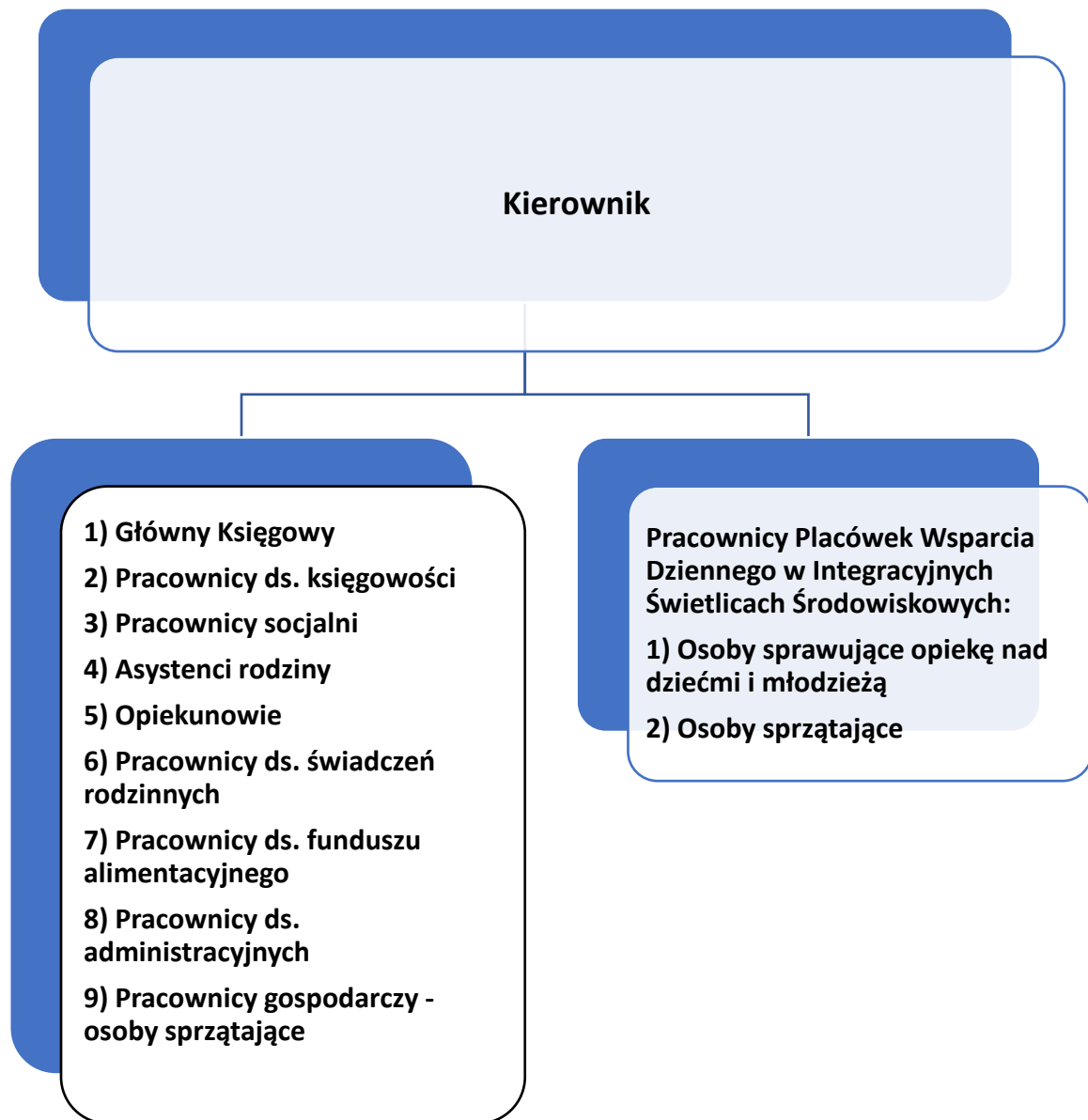

## WYKONANIE BUDŻETU ZA 2025 ROK

Gminny Ośrodek Pomocy Społecznej w Jabłonninie w 2025 roku na realizację zadań własnych i zadań zleconych wydatkował kwotę 6.555.269,45 zł

Strukturę zrealizowanych wydatków w podziale szczegółowej klasyfikacji budżetowej przedstawia poniższa tabela.

| Wydatki Gminnego Ośrodka Pomocy Społecznej w Jabłonninie za rok 2025 |   |                                    |                      |                        |                           |                          |
|--|---|------------------------------------|----------------------|------------------------|---------------------------|--------------------------|
| Klasyfikacja budżetowa   |   | Ogółem wykonanie wydatków w 2025r. | w tym:               |                        |                           |                          |
|  |   |                                    | środki budżetu gminy | środki budżetu państwa |                           |                          |
|  |   |                                    |                      | dotacje celowe         | środki z Funduszu u Pracy | środki z Funduszu Pomocy |
| 85202  | Domy pomocy społecznej  | 225.674,22                         | 225.674,22           | 0,00                   | 0,00                      | 0,00                     |
| 85205  | Zadania w zakresie przeciwdziałania przemocy domowej  | 13.475,94                          | 7.475,94             | 6.000,00               | 0,00                      | 0,00                     |
| 85213  | Składki na ubezpieczenie zdrowotne  | 48.045,91                          | 0,00                 | 46.718,59              | 0,00                      | 1.327,32                 |
| 85214  | Zasiłki okresowe, celowe i pomoc w naturze oraz składki na ubezpieczenia emerytalne i rentowe | 99.338,09                          | 37.466,59            | 61.871,50              | 0,00                      | 0,00                     |
| 85216  | Zasiłki stałe   | 561.843,40                         | 0,00                 | 547.095,40             | 0,00                      | 14.748,00                |
| 85219  | Ośrodki pomocy społecznej   | 1.518.889,72                       | 1.293.861,02         | 225.028,70             | 0,00                      | 0,00                     |
| 85230  | Pomoc w zakresie dożywiania   | 51.068,62                          | 10.213,72            | 40.854,90              | 0,00                      | 0,00                     |
| 85295  | Pozostała działalność   | 86.018,15                          | 5.825,28             | 80.192,87              | 0,00                      | 0,00                     |

|       |  |              |            |              |      |          |
|-------|--|--------------|------------|--------------|------|----------|
| 85395 | Pozostała działalność  | 147.773,34   | 7.388,67   | 140.384,67   | 0,00 | 0,00     |
| 85415 | Pomoc materialna dla uczniów   | 33.809,09    | 5.071,36   | 28.737,73    | 0,00 | 0,00     |
| 85502 | Świadczenia rodzinne, świadczenie z funduszu alimentacyjnego oraz składki na ubezpieczenia emerytalne i rentowe z ubezpieczenia społecznego  | 3.401.269,37 | 0,00       | 3.399.046,22 | 0,00 | 2.223,15 |
| 85503 | Karta Dużej Rodziny  | 477,00       | 0,00       | 477,00       | 0,00 | 0,00     |
| 85504 | Wspieranie rodziny   | 57.714,91    | 53.200,00  | 4.514,91     | 0    | 0,00     |
| 85508 | Rodziny zastępcze  | 257.706,54   | 257.706,54 | 0,00         | 0,00 | 0,00     |
| 85513 | Składki na ubezpieczenie zdrowotne opłacane za osoby pobierające niektóre świadczenia rodzinne, zgodnie z przepisami ustawy o świadczeniach rodzinnych oraz za osoby pobierające zasiłki dla opiekunów, zgodnie z przepisami ustawy z dnia | 52.165,15    | 0,00       | 52.165,15    | 0,00 | 0,00     |

|              |   |                     |                     |                     |             |                  |
|--------------|---|---------------------|---------------------|---------------------|-------------|------------------|
|              | <b>4 kwietnia<br/>2014 r. o<br/>ustaleniu<br/>i wypłacie<br/>zasiłków dla<br/>opiekunów</b> |                     |                     |                     |             |                  |
| <b>Razem</b> |   | <b>6.555.269,45</b> | <b>1.903.883,34</b> | <b>4.633.087,64</b> | <b>0,00</b> | <b>18.298,47</b> |

W 2025 roku Gminny Ośrodek Pomocy Społecznej w Jabłonie odprowadził do budżetu gminy dochody w wysokości 38.967,18 zł.

Strukturę zrealizowanych dochodów w podziale szczegółowej klasyfikacji budżetowej przedstawia poniższa tabela.

| Klasyfikacja budżetowa |   | Ogółem<br>wykonanie<br>dochodów w<br>2025r. | w tym:                               |  |
|------------------------|---|---|--------------------------------------|--|
|                        |   |   | Dochody, które<br>pozostają w gminie | Dochody, które<br>odprowadzane są<br>do budżetu<br>państwa |
| 85216                  | Zasiłki stałe   | 3.652,00                                    | 0,00                                 | 3.652,00   |
| 85219                  | Ośrodki Pomocy<br>Społecznej  | 510,72                                      | 510,72                               | 0,00   |
| 85395                  | Pozostała<br>działalność  | 36,28                                       | 36,28                                | 0,00   |
| 85501                  | Świadczenia<br>wychowawcze  | 27.000,00                                   | 0,00                                 | 27.000,00  |
| 85502                  | Świadczenia<br>rodzinne,<br>świadczenie<br>z funduszu<br>alimentacyjnego<br>oraz składki na<br>ubezpieczenia<br>emerytalne<br>i rentowe<br>z ubezpieczenia<br>społecznego | 7.768,18                                    | 0,00                                 | 7.768,18   |
| <b>Razem</b>           |   | <b>38.967,18</b>                            | <b>547,00</b>                        | <b>38.420,18</b>   |

## ŚWIADCZENIA POMOCY SPOŁECZNEJ

Celem pomocy społecznej jest wspieranie osób i rodzin w przezwyciężaniu trudnych sytuacji życiowych, których nie są one w stanie pokonać samodzielnie, przy wykorzystaniu własnych uprawnień, zasobów i możliwości. W 2025 roku prawo do świadczeń z pomocy społecznej przysługiwało osobom i rodzinom, których dochód na osobę nie przekraczał:

- 1 010,00 zł w przypadku jednoosobowego gospodarstwa domowego,
- 823,00 zł w przypadku osoby w rodzinie (gospodarstwie wieloosobowym).

W 2025 roku ze świadczeń pomocy społecznej skorzystało 91 rodzin, obejmujących łącznie 186 osób. Na dzień 31 grudnia 2025 r. liczba mieszkańców zameldowanych na terenie Gminy Jabłonna wynosiła 8 013 osób. Oznacza to, że wsparciem systemu pomocy społecznej objęto 1,14 % ogółu mieszkańców gminy. Dominujące problemy społeczne występujące na terenie Gminy Jabłonna, stanowiące podstawę do przyznawania świadczeń z pomocy społecznej przedstawiono w tabeli poniżej.

| Powody udzielenia pomocy i wsparcia  | Liczba rodzin ogółem | Liczba osób w rodzinach |
|--|----------------------|-------------------------|
| UBÓSTWO  | 69                   | 122                     |
| NIEPEŁNOSPRAWNOŚĆ  | 56                   | 103                     |
| BEZROBOCIE   | 26                   | 70                      |
| DŁUGOTRWAŁA LUB CIĘŻKA CHOROBA   | 22                   | 40                      |
| POTRZEBA OCHRONY MACIERZYŃSTWA   | 14                   | 75                      |
| POTRZEBA OCHRONY MACIERZYŃSTWA - W TYM: POTRZEBA OCHRONY WIELODZIETNOŚCI   | 14                   | 75                      |
| BEZRADNOŚĆ W SPRAWACH OPIEK.- WYCHOWAWCZYCH I PROWADZENIA GOSPODARSTWA DOMOWEGO - OGÓŁEM                               | 12                   | 46                      |
| BEZRADNOŚĆ W SPRAWACH OPIEK.- WYCHOWAWCZYCH I PROWADZENIA GOSPODARSTWA DOMOWEGO - OGÓŁEM - W TYM: RODZINY NIEPEŁNE     | 8                    | 28                      |
| BEZRADNOŚĆ W SPRAWACH OPIEK.- WYCHOWAWCZYCH I PROWADZENIA GOSPODARSTWA DOMOWEGO - OGÓŁEM - W TYM: RODZINY WIELODZIETNE | 2                    | 10                      |
| ALKOHOLIZM   | 2                    | 2                       |
| NARKOMANIA   | 1                    | 1                       |
| TRUDNOŚCI W PRZYSTOSOWANIU DO ŻYCIA PO ZWOLNIENIU Z ZAKŁADU KARNEGO  | 1                    | 1                       |
| ZDARZENIE LOSOWE   | 1                    | 4                       |

Powyżej przedstawiono szczegółowe dane dotyczące liczby rodzin oraz liczby osób w tych rodzinach, z uwzględnieniem poszczególnych czynników dysfunkcyjnych. Należy podkreślić, że w jednej rodzinie może występować więcej niż jeden problem społeczny, w związku z czym liczby rodzin i osób nie podlegają sumowaniu.

W 2025 roku najczęstszym powodem korzystania ze świadczeń pomocy społecznej było ubóstwo. Z tego tytułu wsparciem objęto 69 rodzin, w których żyło 122 osób. Kolejnymi istotnymi przyczynami korzystania z pomocy społecznej były niepełnosprawność oraz bezrobocie.

Poszczególni klienci pomocy społecznej korzystali z różnych form wsparcia (zarówno pieniężnych, jak i niepieniężnych) dostosowanych do ich potrzeb oraz do możliwości Ośrodka. Pomoc była przyznawana w oparciu o wywiad środowiskowy, diagnozę i ocenę sytuacji osób i rodzin z zachowaniem przepisów prawa. Udzielone w 2025 roku świadczenia zostały ujęte w poniższej tabeli.

| <b>Forma pomocy</b>  | <b>Liczba osób, którym przyznano decyzją świadczenia</b> | <b>Liczba świadczeń</b> | <b>Kwota świadczeń w zł</b> | <b>Liczba rodzin</b> | <b>Liczba osób w rodzinach</b> |
|--|--|-------------------------|-----------------------------|----------------------|--------------------------------|
| Zasiłek stały  | 45   | 472                     | 547 095                     | 45                   | 54                             |
| Zasiłek okresowy   | 17   | 103                     | 61 872                      | 17                   | 27                             |
| Posiłek  | 49   | 6 061                   | 31 869                      | 23                   | 103                            |
| Usługi opiekuńcze  | 1  | 336                     | 10 248                      | 1                    | 1                              |
| Zasiłek celowy na pokrycie wydatków powstałych w wyniku zdarzenia losowego | 1  | 4                       | 56 000                      | 1                    | 4                              |
| Sprawienie pogrzebu  | x  | 1                       | 3 800                       | 1                    | 1                              |
| Zasiłek celowy i w naturze   | 33   | x                       | 46 867                      | 33                   | 69                             |
| Specjalny zasiłek celowy   | 5  | 6                       | 3 110                       | 5                    | 6                              |
| <b>Razem</b>   | <b>128</b>   | <b>x</b>                | <b>757 751</b>              | <b>91</b>            | <b>186</b>                     |

Zasiłek stały przysługuje pełnoletniej osobie samotnie gospodarującej, niezdolnej do pracy z powodu wieku lub całkowicie niezdolnej do pracy, jeżeli jej dochód jest niższy od kryterium dochodowego osoby samotnie gospodarującej oraz pełnoletniej osobie pozostającej w rodzinie, niezdolnej do pracy z powodu wieku lub całkowicie niezdolnej do pracy, jeżeli jej dochód, jak również dochód na osobę w rodzinie są niższe od kryterium dochodowego na osobę w rodzinie.

Zgodnie z brzmieniem art.37 ustawy z dnia 12 marca 2004 roku o pomocy społecznej, zasiłek stały ustala się w wysokości:

- w przypadku osoby samotnie gospodarującej – różnicy między kwotą stanowiącą 130% kryterium dochodowego osoby samotnie gospodarującej, a dochodem tej osoby, z tym że kwota zasiłku nie może być wyższa niż 1229,00 zł miesięcznie;
- w przypadku osoby w rodzinie – różnicy między kwotą stanowiącą 130% kryterium dochodowego na osobę w rodzinie a dochodem na osobę w rodzinie.

Kwota zasiłku stałego nie może być niższa niż 100,00 zł miesięcznie. Kwoty kryteriów dochodowych wynoszą:

- dla osoby samotnie gospodarującej – 1010,00 zł
- dla osoby w rodzinie – 823,00 zł.

Przyznawane świadczenia weryfikowane są co pół roku przez pracowników socjalnych poprzez przeprowadzanie aktualizacji sytuacji rodzin na podstawie wywiadów środowiskowych.

Zasiłek okresowy przysługuje w szczególności ze względu na długotrwałą chorobę, niepełnosprawność, bezrobocie, możliwości otrzymania lub nabycia uprawnień do świadczeń z innych systemów zabezpieczenia społecznego przy spełnieniu kryterium dochodowego. Kwota zasiłku okresowego nie może być niższa niż 50% różnicy między kryterium dochodowym osoby samotnie gospodarującej a dochodem tej osoby lub kryterium dochodowym rodziny a dochodem tej rodziny.

Posiłek realizacja świadczenia polegała głównie na zapewnieniu dożywiania dzieci i młodzieży w szkołach oraz przedszkolach w ramach programu „Posiłek w szkole i w domu”. Pomoc ta miała na celu zapewnienie dzieciom regularnego dostępu do ciepłego posiłku oraz wsparcie rodzin w trudniejszej sytuacji materialnej.

Usługi opiekuńcze stanowią zadanie własne gminy o charakterze obowiązkowym. Przyznawane są osobom, które ze względu na wiek, stan zdrowia lub niepełnosprawność wymagają wsparcia w codziennym funkcjonowaniu, w szczególności pomocy w zaspokajaniu podstawowych potrzeb życiowych, utrzymaniu higieny osobistej, realizacji zaleceń lekarskich oraz zapewnieniu kontaktu z otoczeniem.

Zasiłek celowy na pokrycie wydatków powstałych w wyniku zdarzenia losowego to jednorazowa, bezzwrotna pomoc finansowa z pomocy społecznej dla osób/rodzin, które poniosły straty w wyniku nagłych, niezależnych zdarzeń (np. pożar, powódź, wichura, nagła choroba, śmierć członka rodziny). Może być przyznany niezależnie od dochodu.

Sprawienie pogrzebu godnie z przepisami ustawy o pomocy społecznej należy do zadań własnych gminy w sposób ustalony przez gminę. Obowiązek ten realizowany jest w sytuacjach, gdy osoba zmarła nie posiadała rodziny lub gdy członkowie rodziny, z różnych przyczyn, nie podejmują działań zmierzających do jej pochówku. W przypadku, gdy po osobie zmarłej, której gmina zorganizowała pogrzeb, przysługuje

zasiłek pogrzebowy z Zakładu Ubezpieczeń Społecznych, gmina występuje do ZUS z wnioskiem o zwrot poniesionych kosztów, do wysokości przysługującego zasiłku pogrzebowego. Jeżeli natomiast zasiłek pogrzebowy nie przysługuje, gmina może dochodzić zwrotu poniesionych kosztów z masy spadkowej.

Zasiłki celowe i celowe specjalne. W celu zaspokojenia niezbędnej potrzeby bytowej może być przyznany zasiłek celowy. Zasiłek celowy może zostać przyznany na zaspokojenie niezbędnej potrzeby życiowej, a w szczególności na pokrycie części lub całości kosztów zakupu żywności, leków, opału, odzieży, udzielenia schronienia a także pokrycie kosztów pogrzebu. Aby otrzymać zasiłek celowy trzeba spełniać również kryterium dochodowe określone w ustawie. W szczególnych przypadkach można udzielić pomocy niezależnie od dochodu rodziny – jest to tak zwany specjalny zasiłek celowy.

## **PRACA SOCJALNA**

Praca socjalna stanowi jedną z podstawowych form wsparcia realizowanych przez Gminny Ośrodek Pomocy Społecznej w Jabłonie i jest prowadzona zgodnie z art. 6 pkt 12 oraz art. 45 ustawy z dnia 12 marca 2004 r. o pomocy społecznej. Jej celem jest wspieranie osób i rodzin w przezwyciężaniu trudnych sytuacji życiowych, których nie są one w stanie pokonać samodzielnie, przy wykorzystaniu własnych uprawnień, zasobów i możliwości.

W roku sprawozdawczym tą formą wsparcia objętych było 89 rodzin, w których znajdowało się łącznie 179 osób. Pracownicy socjalni Ośrodka realizowali pracę socjalną na rzecz osób i rodzin znajdujących się w trudnej sytuacji życiowej, w szczególności z powodu ubóstwa, bezrobocia, niepełnosprawności, długotrwałej lub ciężkiej choroby, bezradności w sprawach opiekuńczo-wychowawczych, przemocy domowej, uzależnień oraz trudności w przystosowaniu do życia społecznego. Praca socjalna była świadczona niezależnie od przyznania świadczeń pieniężnych i miała charakter długofalowy oraz kompleksowy.

Działania w ramach pracy socjalnej obejmowały m.in. diagnozowanie sytuacji osób i rodzin, udzielanie poradnictwa i informacji, motywowanie do zmiany sytuacji życiowej, pomoc w rozwiązywaniu problemów bytowych, opiekuńczych i wychowawczych, a także wspieranie w załatwianiu spraw urzędowych. Istotnym elementem pracy socjalnej było również inicjowanie kontaktów z innymi instytucjami oraz kierowanie do odpowiednich form wsparcia, w tym do instytucji rynku pracy, orzecznictwa, placówek ochrony zdrowia, oświaty, organizacji pozarządowych oraz służb porządkowych.

Praca socjalna prowadzona była w formie kontaktów bezpośrednich w siedzibie Ośrodka i w środowisku zamieszkania klientów, a także w formie kontaktów telefonicznych i elektronicznych.

W ramach realizacji pracy socjalnej GOPS podejmował również działania interwencyjne w sytuacjach kryzysowych, w szczególności związanych z przemocą domową, zagrożeniem bezpieczeństwa dzieci, nagłymi zdarzeniami losowymi oraz pogorszeniem stanu zdrowia osób samotnych i niesamodzielnych. Działania te realizowane były we współpracy z Policją, placówkami ochrony zdrowia, sądem, kuratorami. Realizacja pracy socjalnej przyczyniła się do poprawy funkcjonowania społecznego wielu osób i rodzin, zwiększenia ich samodzielności oraz ograniczenia konieczności korzystania wyłącznie z pomocy finansowej. Praca socjalna pozostaje kluczowym elementem systemu wsparcia realizowanego przez Gminny Ośrodek Pomocy Społecznej w Jabłonie i stanowi istotną podstawę do dalszego planowania działań w zakresie pomocy społecznej na terenie gminy.

## **ASYSTENT RODZINY**

Gminny Ośrodek Pomocy Społecznej w Jabłonce w 2025r. realizował zadania wynikające z ustawy z dnia 9 czerwca 2011 r. o wspieraniu rodziny i systemie pieczy zastępczej w zakresie przydzielenia rodzinom mającym trudności opiekuńczo-wychowawcze asystenta rodziny.

Wsparcie realizowane było od 1 stycznia 2025r. do 31 grudnia 2025r. W okresie realizacji zadania wsparciem objęto 10 takich rodzin.

Asystent rodziny jest formą wsparcia skierowaną do rodzin przeżywających trudności w prawidłowym funkcjonowaniu, w szczególności w zakresie opieki i wychowania dzieci.

Jego zadaniem jest towarzyszenie rodzinie w codziennych problemach, wzmacnianie jej samodzielności oraz wspieranie w wypracowaniu trwałych zmian prowadzących do poprawy jakości życia i bezpieczeństwa dzieci.

W roku sprawozdawczym 2025 asystent rodziny współpracował z rodzinami wymagającymi systematycznego i indywidualnego wsparcia. Działania prowadzone były głównie w środowisku zamieszkania rodzin i miały charakter długofalowy. Praca asystenta polegała na pomocy w organizowaniu życia codziennego, wzmacnianiu kompetencji opiekuńczo-wychowawczych, motywowaniu do podejmowania działań na rzecz poprawy sytuacji rodzinnej oraz wspieraniu w rozwiązywaniu problemów społecznych, wychowawczych i bytowych.

Asystent rodziny udzielał wsparcia m.in. w zakresie prowadzenia gospodarstwa domowego, planowania budżetu, załatwiania spraw urzędowych, kontaktów ze szkołami i placówkami oświatowymi, a także w budowaniu prawidłowych relacji rodzinnych. Istotnym elementem pracy było również wzmacnianie odpowiedzialności rodziców za dzieci oraz podejmowanie działań mających na celu zapobieganie umieszczaniu dzieci w pieczy zastępczej.

Działania asystenta rodziny realizowane były we współpracy z pracownikami socjalnymi, placówkami oświatowymi, służbą zdrowia, kuratorami, zespołem interdyscyplinarnym oraz innymi instytucjami działającymi na rzecz rodziny i dziecka. Prowadzona praca miała na celu poprawę funkcjonowania rodzin oraz zwiększenie ich samodzielności w radzeniu sobie z trudnościami.

## **PIECZA ZASTĘPCZA**

Gmina Jabłonna realizowała w 2025 roku zadania związane z organizowaniem pomocy dzieciom pozbawionym opieki rodziców, w zakresie współfinansowania pobytu dziecka w pieczy zastępczej. Obowiązek współfinansowania pieczy zastępczej wprowadza art. 191 przedmiotowej ustawy. Zgodnie z nim gmina właściwa ze względu na miejsce zamieszkania dziecka (przed umieszczeniem go po raz pierwszy w pieczy zastępczej) wspólnie z powiatem ponosi koszty jego pobytu, m.in. w placówkach opiekuńczo-wychowawczych, rodzinnych domach dziecka i rodzinach zastępczych. Obowiązek dotyczy dzieci umieszczonych w pieczy zastępczej po 1 stycznia 2012 r.

W przypadku umieszczenia dziecka w rodzinie zastępczej albo w rodzinnym domu dziecka gmina ponosi odpowiednio wydatki w wysokości:

- 1) 10 % wydatków na opiekę i wychowanie dziecka – w pierwszym roku pobytu dziecka w pieczy zastępczej,
- 2) 30 % wydatków na opiekę i wychowanie dziecka – w drugim roku pobytu dziecka w pieczy zastępczej,
- 3) 50 % wydatków na opiekę i wychowanie dziecka – w trzecim roku i następnych latach pobytu dziecka w pieczy zastępczej.

Natomiast w przypadku umieszczenia dziecka w placówce opiekuńczo-wychowawczej, regionalnej placówce opiekuńczo-terapeutycznej lub interwencyjnym ośrodku preadopcyjnym gmina ponosi odpowiednio wydatki w wysokości:

- 1) 10 % w pierwszym roku pobytu dziecka w pieczy zastępczej,
- 2) 30 % w drugim roku pobytu dziecka w pieczy zastępczej,
- 3) 50 % w trzecim roku i następnych latach pobytu dziecka w pieczy zastępczej,

- średnich miesięcznych wydatków przeznaczonych na utrzymanie dziecka albo środków finansowych na utrzymanie dziecka w placówce opiekuńczo-wychowawczej typu rodzinnego oraz środków finansowych na bieżące funkcjonowanie tej placówki.

W 2025 roku gmina współfinansowała pobyt **7 dzieci** umieszczonych w rodzinach zastępczych i **11 dzieci** w domu dziecka. Wydatki w zakresie współfinansowania pieczy zastępczej dla **18 dzieci** wyniosły łącznie **257.706,54 zł**.

### **DOMY POMOCY SPOŁECZNEJ**

Osobie, która wymaga całodobowej opieki z powodu wieku, choroby lub niepełnosprawności niemogącej samodzielnie funkcjonować w codziennym życiu, której nie można zapewnić niezbędnej pomocy w formie usług opiekuńczych, przysługuje prawo do umieszczenia w domu pomocy społecznej. Osoby te kierowane są do odpowiedniego typu domu jak najbliższej miejsca zamieszkania osoby kierowanej, chyba że wskazania są inne.

Pobyt w DPS jest odpłatny. Obowiązani do wnoszenia opłaty za pobyt w domu pomocy społecznej są w kolejności: mieszkaniec, zstępni oraz gmina, z której osoba została skierowana do domu pomocy społecznej. Średni miesięczny koszt utrzymania ustala starosta i ogłasza w wojewódzkim dzienniku urzędowym, nie później niż do 31 marca każdego roku. Jeśli dochody umieszczanej osoby są zbyt niskie i nie wystarczają na comiesięczne opłaty, gmina musi wziąć na siebie to zobowiązanie w części lub w całości.

Pełen koszt odpłatności za pobyt w zależności od typu domu pomocy społecznej stanowi koszt w granicach 5.500,00 zł – 7.500,00 zł. Wydatki ponoszone przez gminę stanowią uzupełnienie odpłatności wnoszonej przez mieszkańców i osoby zobowiązane do ponoszenia odpłatności. W ubiegłym roku poniesiono odpłatność za pobyt **5 osób** w domach pomocy społecznej w łącznej wys. **225.674,22 zł**.

### **POTWIERDZANIE PRAWA DO ŚWIADCZEŃ OPIEKI ZDROWOTNEJ**

Ośrodek realizował zadanie zgodnie z ustawą z dnia 27 sierpnia 2004 r. o świadczeniach opieki zdrowotnej finansowanych ze środków publicznych. W 2025 roku potwierdzono prawo do świadczeń opieki zdrowotnej finansowanej ze środków publicznych 5 osobom. W przedmiotowym zakresie przyjęto 5 wniosków i wydano 5 decyzji administracyjnych potwierdzających prawo do świadczeń opieki zdrowotnej.

## STYPENDIA SZKOLNE I ZASIŁKI SZKOLNE

Zgodnie z ustawą z dnia 7 września 1991 r. o systemie oświaty, stypendium szkolne może otrzymać uczeń znajdujący się w trudnej sytuacji materialnej, wynikającej z niskich dochodów na osobę w rodzinie (kryterium dochodowe – 823 zł), w szczególności gdy w rodzinie tej występuje: bezrobocie, niepełnosprawność, ciężka lub długotrwała choroba, wielodzietność, brak umiejętności wypełniania funkcji opiekuńczo-wychowawczych, alkoholizm lub narkomania, a także gdy rodzina jest niepełna lub wystąpiło zdarzenie losowe.

Zasiłek szkolny może być przyznany w formie świadczenia pieniężnego na pokrycie wydatków związanych z procesem edukacyjnym. Wysokość zasiłku szkolnego nie może przekroczyć jednorazowo kwoty stanowiącej pięciokrotności kwoty zasiłku rodzinnego (tz.124 zł).

Zasiłek szkolny może być przyznany uczniowi znajdującemu się przejściowo w trudnej sytuacji materialnej z powodu zdarzenia losowego, którym w szczególności może być:

- śmierć rodzica wspólnie zamieszkującego i gospodarującego,
- kradzież w mieszkaniu ucznia,
- pożar lub zalanie mieszkania,
- klęska żywiołowa (susza, powódź),
- ciężka choroba członka rodziny wspólnie zamieszkującego i gospodarującego,
- wypadek komunikacyjny.

W 2025 r. na podstawie ustawy o systemie oświaty oraz Uchwały nr XXI/145/2016 Rady Gminy Jabłonna z dnia 26 lipca 2016 r. w sprawie uchwalenia Regulaminu udzielania pomocy materialnej o charakterze socjalnym dla uczniów zamieszkałych na terenie Gminy Jabłonna, Gminny Ośrodek Pomocy Społecznej w Jabłonie realizował zadania polegające na przyznawaniu uczniom pomocy materialnej o charakterze socjalnym w formie stypendiów szkolnych oraz zasiłków szkolnych.

W roku szkolnym 2024/2025, tj. w okresie od dnia 01.01.2025 r. do dnia 30.06.2025 r. wypłacono łącznie 23 świadczenia na kwotę 15 573,14 zł (stypendium szkolne) oraz 4 świadczenia na kwotę 2 480 zł (zasiłek szkolny). Pomocą objęto 27 uczniów z 10 rodzin z terenu Gminy Jabłonna.

Natomiast w roku szkolnym 2025/2026, tj. w okresie od dnia 01.09.2025 r. do dnia 31.12.2025 r. wypłacono łącznie 21 świadczeń na kwotę 15 755,95 zł (stypendium szkolne), zasiłków szkolnych nie przyznano. Pomocą objęto 21 uczniów z 10 rodzin z terenu gminy Jabłonna.

łącznie w 2025 r. w ramach pomocy materialnej o charakterze socjalnym dla uczniów wypłacono 33 809,09 zł w formie stypendium szkolnego i zasiłków szkolnych (w tym 26 587,27 zł środki z dotacji celowej z budżetu państwa oraz 7 221,82 zł ze środków własnych). Szczegółowe kwestie związane z tym zadaniem zostały przedstawione w tabeli poniżej:

**Tab. Wydatki na realizację stypendiów i zasiłków szkolnych**

| Lp.  | Rodzaj świadczenia | Wydatki               |                       | Liczba świadczeń      |                       |
|--|--------------------|-----------------------|-----------------------|-----------------------|-----------------------|
| 1. Stypendia szkolne i zasiłki szkolne, w tym: |                    | 33 809,09 zł          |                       | 48                    |                       |
|  |                    | Rok szkolny 2024/2025 | Rok szkolny 2025/2026 | Rok szkolny 2024/2025 | Rok szkolny 2025/2026 |
| 1.1  | Stypendium szkolne | 15 573,14 zł          | 15 755,95 zł          | 23                    | 21                    |
| 1.2  | Zasiłek szkolny    | 2 480 zł              | 0 zł                  | 4                     | 0                     |

### **ŚWIADCZENIA RODZINNE**

Gminny Ośrodek Pomocy Społecznej w Jabłonie realizuje zadanie zlecone Gminie z zakresu administracji rządowej w zakresie świadczeń rodzinnych. Realizacja w/w zadania odbywa się na podstawie Ustawy z dnia 28 listopada 2003 r. o świadczeniach rodzinnych (t.j Dz. U. z 2025 r., poz. 1208 ze zm.)

#### **Świadczenia rodzinne obejmują:**

- **zasiłek rodzinny wraz z dodatkami do zasiłku rodzinnego z tytułu:** urodzenia dziecka, opieki nad dzieckiem w okresie korzystania z urlopu wychowawczego, samotnego wychowywania dziecka, wychowywania dziecka w rodzinie wielodzietnej, kształcenia i rehabilitacji dziecka niepełnosprawnego, rozpoczęcia roku szkolnego, podjęcia przez dziecko nauki w szkole poza miejscem zamieszkania (na dojazd do szkoły lub zamieszkanie w miejscowości w której znajduje się siedziba szkoły),
- **świadczenia opiekuńcze:** zasiłek pielęgnacyjny, świadczenie pielęgnacyjne, specjalny zasiłek opiekuńczy,
- jednorazową zapomogę z tytułu urodzenia się dziecka,
- świadczenie rodzicielskie.

**Zasiłek rodzinny** przysługuje jeżeli dochód rodziny w przeliczeniu na osobę albo dochód osoby uczącej się nie przekraczał kwoty 674,00 zł lub 764,00 zł, w przypadku, gdy członkiem rodziny było dziecko legitymujące się orzeczeniem o niepełnosprawności lub umiarkowanym albo znacznym stopniu niepełnosprawności. Zasiłek rodzinny przysługuje do ukończenia przez dziecko 18 roku życia lub nauki w szkole, jednak nie dłużej niż do ukończenia 21. roku życia albo 24. roku życia, jeżeli kontynuuje naukę w szkole lub w szkole wyższej i legitymuje się orzeczeniem o umiarkowanym lub znacznym stopniu niepełnosprawności.

W okresie od 1 stycznia do 31 grudnia 2025 roku wypłacono **2 985** zasiłków rodzinnych wraz z dodatkami na łączną kwotę **305.830,95 zł**.

## **Świadczenie rodzicielskie**

Świadczenie rodzicielskie przysługuje osobom, którym urodziło się dziecko, a które nie otrzymują zasiłku macierzyńskiego lub uposażenia macierzyńskiego. Wysokość świadczenia rodzicielskiego - 1 000 zł miesięcznie, nie obowiązuje kryterium dochodowe. Świadczenie rodzicielskie jako świadczenie okresowe przysługuje przez okres:

- 52 tygodni - w przypadku urodzenia jednego dziecka przy jednym porodzie, przysposobienia jednego dziecka lub objęcia opieką jednego dziecka;
- 65 tygodni - w przypadku urodzenia dwojga dzieci przy jednym porodzie, przysposobienia dwojga dzieci lub objęcia opieką dwojga dzieci;
- 67 tygodni - w przypadku urodzenia trojga dzieci przy jednym porodzie, przysposobienia trojga dzieci lub objęcia opieką trojga dzieci;
- 69 tygodni - w przypadku urodzenia czworga dzieci przy jednym porodzie, przysposobienia czworga dzieci lub objęcia opieką czworga dzieci;
- 71 tygodni - w przypadku urodzenia pięciorga i więcej dzieci przy jednym porodzie, przysposobienia pięciorga i więcej dzieci lub objęcia opieką pięciorga i więcej dzieci.

W okresie od 1 stycznia do 31 grudnia 2025 roku wypłacono **92** świadczeń rodzicielskich na kwotę **85.278,20 zł**.

**Zasiłek pielęgnacyjny** przysługuje niezależnie od dochodu niepełnosprawnemu dziecku, osobie po 16 roku życia ze znacznym stopniem niepełnosprawności, osobie, która ukończyła 75 rok życia a nie posiada prawa do dodatku pielęgnacyjnego, osobie z umiarkowanym stopniem niepełnosprawności, jeżeli niepełnosprawność powstała przed ukończeniem 21 roku życia.

W roku 2025 wypłacano **2 097** zasiłków pielęgnacyjnych na łączną kwotę **452.616,48 zł**.

**Świadczenie pielęgnacyjne.** Od stycznia 2024r. zmieniły się zasady przyznania świadczenia pielęgnacyjnego. W przypadku ubiegania się po raz pierwszy, świadczenie pielęgnacyjne przysługuje wyłącznie osobom sprawującym opiekę nad osobą niepełnosprawną w wieku do ukończenia 18 roku życia. Uchylono warunek rezygnacji lub niepodjęcia zatrudnienia lub innej pracy zarobkowej – oznacza to, że osoby sprawujące opiekę nie będą musiały rezygnować z aktywności zawodowej aby otrzymać świadczenie pielęgnacyjne. Uchylono zapis ustawy, który wskazywał kolejność osób uprawnionych do świadczenia pielęgnacyjnego oraz przepis, który uzależniał przyznanie świadczenia pielęgnacyjnego od daty powstania niepełnosprawności. Uchylono negatywną przesłankę, dotyczącą posiadania przez opiekuna innych praw, co oznacza, że świadczenie pielęgnacyjne przysługuje także w sytuacji, jeżeli osoba sprawująca opiekę ma ustalone prawo do własnej emerytury, renty rodzinnej z tytułu śmierci małżonka przyznanej w przypadku zbiegu prawa do renty rodzinnej i innego świadczenia emerytalno–rentowego, renty socjalnej, zasiłku stałego, nauczycielskiego świadczenia kompensacyjnego, zasiłku przedemerytalnego, świadczenia przedemerytalnego, rodzicielskiego świadczenia uzupełniającego lub świadczenia pieniężnego. Świadczenie pielęgnacyjne przysługuje matce lub ojcu, innym osobom na których ciąży obowiązek alimentacyjny, opiekunowi faktycznemu dziecka, rodzinie zastępczej, osobie prowadzącej rodzinny dom dziecka, dyrektorowi placówki opiekuńczo-wychowawczej, dyrektorowi regionalnej placówki opiekuńczo-terapeutycznej albo

dyrektorowi interwencyjnego ośrodka preadopcyjnego, jeżeli sprawują opiekę nad osobą do ukończenia 18 roku życia, legitymująca się orzeczeniem o niepełnosprawności łącznie ze wskazaniami: konieczności stałej lub długotrwałej opieki lub pomocy innej osoby w związku ze znacznie ograniczoną możliwością samodzielnej egzystencji oraz konieczności stałego współudziału na co dzień opiekuna dziecka w jego procesie leczenia, rehabilitacji i edukacji. Osoby, które nabyły lub nabędą prawo do świadczenia pielęgnacyjnego na zasadach obowiązujących do dnia 31 grudnia 2023 roku są uprawnione do jego pobierania na zasadach dotychczas obowiązujących.

W roku 2025 Gminny Ośrodek Pomocy Społecznej w Jabłonce zrealizował **582** wypłaty świadczeń pielęgnacyjnych osobom uprawnionym na łączną kwotę **1.899.007,50 zł**.

#### **Ustawa o wspieraniu kobiet w ciąży i rodzin „ZA ŻYCIEM”:**

Wprowadzenie w życie ustawy dało możliwość udzielenia pomocy w formie konsultacji mających na celu przedstawienie obszaru przysługujących im praw. Kobiety, które skorzystały z ustawy „Za życiem” otrzymały wsparcie poprzez skorzystanie z bezpłatnych konsultacji psychologicznych oraz pełne informacje i wykaz miejsc oraz placówek medycznych, gdzie mogą uzyskać pomoc. Program Za życiem ma na celu udzielenie wsparcia kobietom w ciąży i ich rodzinom, ze szczególnym uwzględnieniem kobiet w ciąży powikłanej, w sytuacji niepowodzeń położniczych, a także dzieci, u których zdiagnozowano ciężkie i nieodwracalne upośledzenie albo nieuleczalną chorobę zagrażającą ich życiu, powstałe w prenatalnym okresie rozwoju dziecka lub w czasie porodu. Jednym z elementów Programu „Za Życiem „ jest jednorazowe świadczenie pieniężne z tytułu urodzenia dziecka w wysokości 4 000 zł. Świadczenie to przysługuje matce lub ojcu dziecka, opiekunowi prawnemu albo opiekunowi faktycznemu dziecka bez względu na dochód.

W 2025 roku na sfinansowanie **2** świadczeń wydano kwotę **8.000,00 zł**.

W ramach realizacji świadczeń rodzinnych zgodnie z ustawą z dnia 23 listopada 2003 r. o świadczeniach rodzinnych, w roku 2025 Gminny Ośrodek Pomocy Społecznej w Jabłonce wypłacił łączną kwotę **2.773.173,13 zł**. Świadczenia rodzinne pobierało w 2025 r. średnio **275** rodzin, wydano **327** decyzji administracyjnych w tym zakresie. Ponadto za osoby pobierające niektóre świadczenia rodzinne w przypadkach przewidzianych ustawą o świadczeniach rodzinnych zostały opłacone składki na ubezpieczenia społeczne i ubezpieczenie zdrowotne. Szczegółowe kwestie związane z realizacją tego zadania prezentują poniższe tabele.

**Tabela: Rodzaje świadczeń i środki finansowe na realizację świadczeń rodzinnych**

| <b>Lp.</b> | <b>Rodzaj świadczenia</b>   | <b>Wydatki</b> | <b>Liczba świadczeń</b> |
|------------|---|----------------|-------------------------|
| 1.         | Zasiłki rodzinne z dodatkami, w tym:                              | 305.830,95     | 2985                    |
| 1.1        | Zasiłki rodzinne  | 188.706,58     | 1669                    |
| 1.2        | Dodatki do zasiłków rodzinnych, w tym z tytułu:                   | 117.124,37     | 1316                    |
| 1.2.1      | urodzenia dziecka   | 4.000,00       | 4                       |
| 1.2.2      | opieki nad dzieckiem w okresie korzystania z urlopu wychowawczego | 7.600,00       | 19                      |
| 1.2.3      | samotnego wychowywania dziecka                                    | 14.664,34      | 77                      |

|               |  |                     |             |
|---------------|--|---------------------|-------------|
| 1.2.4         | kształcenia i rehabilitacji dziecka niepełnosprawnego  | 20.652,57           | 206         |
| 1.2.5         | rozpoczęcia roku szkolnego   | 10.178,72           | 229         |
| 1.2.6         | podjęcia przez dziecko nauki poza miejscem zamieszkania, w tym:                              | 24.045,83           | 365         |
| 1.2.6.1       | na pokrycie wydatków związanych z zamieszkaniem w miejscowości, w której znajduje się szkoła | 2.260,00            | 20          |
| 1.2.6.2       | na pokrycie wydatków związanych z dojazdem do miejscowości, w której znajduje się szkoła     | 21.785,83           | 345         |
| 1.2.7         | wychowywania dziecka w rodzinie wielodzietnej  | 35.982,91           | 416         |
| 2.            | Świadczenia opiekuńcze, w tym:   | 2.359.063,98        | 2691        |
| 2.1           | zasiłki pielęgnacyjne  | 452.616,48          | 2097        |
| 2.2           | świadczenia pielęgnacyjne  | 1.899.007,50        | 582         |
| 2.3           | specjalny zasiłek opiekuńczy   | 7.440,00            | 12          |
| 3.            | Jednorazowa zapomoga z tytułu urodzenia się dziecka  | 15.000,00           | 15          |
| 4.            | Świadczenie rodzicielskie  | 85.278,20           | 92          |
| 5.            | Jednorazowe świadczenie „Za życiem” w wys. 4000 zł   | 8.000,00            | 2           |
| <b>Razem:</b> |  | <b>2.773.173,13</b> | <b>5785</b> |

**Tabela: Wydatki na składki na ubezpieczenie społeczne i ubezpieczenie zdrowotne**

| Lp.           | Rodzaj świadczenia  | Wydatki           | Liczba świadczeń |
|---------------|---|-------------------|------------------|
| 1.            | Składki na ubezpieczenia emerytalne i rentowe, opłacane za osoby pobierające świadczenie pielęgnacyjne    | 215.022,78        | 241              |
| 2.            | Składki na ubezpieczenie zdrowotne, opłacane za osoby pobierające świadczenie pielęgnacyjne               | 51.495,55         | 175              |
| 3.            | Składki na ubezpieczenia emerytalne i rentowe, opłacane za osoby pobierające specjalny zasiłek opiekuńczy | 2.047,44          | 12               |
| 4.            | Składki na ubezpieczenie zdrowotne, opłacane za osoby pobierające specjalny zasiłek opiekuńczy            | 669,60            | 12               |
| <b>Razem:</b> |   | <b>269.235,37</b> | <b>440</b>       |

W 2025 r. Ośrodek prowadził postępowania administracyjne w zakresie nienależnie pobranych świadczeń, w wyniku których odzyskał świadczenia nienależnie pobrane na łączną kwotę 11.057,00 zł, z czego:

- kwota w wysokości 3.366,00 zł pomniejszyła należną dotację, gdyż dotyczyła nienależnie pobranych świadczeń w 2025 r.;
- kwota w wysokości 7.691,00 zł została zwrócona do budżetu państwa, gdyż dotyczyła nienależnie pobranych świadczeń z lat ubiegłych.

**Tabela: Ilość wydanych decyzji administracyjnych**

| Lp.   | Wyszczególnienie   | Ilość |
|-------|--|-------|
| 1.    | Liczba wniosków dotyczących świadczeń rodzinnych, w tym:   | 198   |
| 1.1   | o przyznanie świadczeń rodzinnych, w tym:  | 198   |
| 1.1.1 | przekazanych według właściwości  | 2     |
| 1.1.2 | zamkniętych bez nadania obrotu lub bez rozpatrzenia z powodu niewywiązania się z obowiązku uzupełnienia danych w ustawowo wyznaczonym terminie | 15    |
| 2.    | Liczba decyzji wydanych w sprawach dotyczących świadczeń rodzinnych, w tym:  | 327   |
| 2.1   | stwierdzających nienależnie pobrane świadczenia  | 9     |

|     |   |     |
|-----|---|-----|
| 2.2 | odmowa przyznania świadczeń                             | 15  |
| 2.3 | uchylenie przyznanych świadczeń                         | 18  |
| 2.4 | przyznanie świadczeń, waloryzacja przyznanych świadczeń | 269 |

## FUNDUSZ ALIMENTACYJNY

Świadczenia z funduszu alimentacyjnego przysługują w wysokości bieżąco ustalonych alimentów, jednakże nie więcej niż 1.000,00 zł miesięcznie.

Przyznanie prawa do świadczenia z funduszu alimentacyjnego uzależnione jest od spełnienia kryterium dochodowego. Świadczenia te przysługują, jeżeli dochód rodziny w przeliczeniu na osobę w rodzinie nie przekracza kwoty 1.209,00 zł .

Do świadczenia z funduszu alimentacyjnego ma prawo osoba uprawniona do alimentów od rodzica na podstawie tytułu wykonawczego pochodzącego lub zatwierdzonego przez sąd, jeżeli egzekucja jest bezskuteczna. Bezskuteczność egzekucji w rozumieniu ustawy oznacza egzekucję, w wyniku, której w okresie ostatnich dwóch miesięcy nie wyegzekwowano pełnej należności z tytułu zaległych i bieżących zobowiązań alimentacyjnych.

Świadczenia z funduszu alimentacyjnego przysługują osobie uprawnionej do ukończenia przez nią 18 roku życia, albo w przypadku, gdy kontynuuje naukę w szkole średniej lub w szkole wyższej do ukończenia przez nią 25 roku życia, albo w przypadku posiadania orzeczenia o znacznym stopniu niepełnosprawności – bezterminowo.

### Informacja dotycząca liczby osób i kwoty świadczeń z funduszu alimentacyjnego wypłaconych w 2025 roku

| Liczba wypłaconych świadczeń | Kwota         | Liczba osób uprawnionych | Liczba rodzin |
|------------------------------|---------------|--------------------------|---------------|
| 582                          | 317 658,27 zł | 47                       | 27            |

## POSTĘPOWANIE WOBEC DŁUŻNIKÓW ALIMENTACYJNYCH

GOPS w Jabłonie podejmuje liczne działania wobec dłużników alimentacyjnych w związku z wypłaconymi świadczeniami z funduszu alimentacyjnego, którymi są m.in.:

|  |    |
|--|----|
| Liczba dłużników alimentacyjnych, których wezwano do zgłoszenia się w celu przeprowadzenia wywiadu           | 11 |
| Liczba dłużników, którzy zgłosili się na wezwanie w celu przeprowadzenia wywiadu                             | 8  |
| Liczba wydanych decyzji o uznaniu dłużnika alimentacyjnego za uchylającego się od zobowiązań alimentacyjnych | 3  |

|  |    |
|--|----|
| Liczba wniosków do prokuratury o ściganie za przestępstwo określone w art. 209 § 1 kodeksu karnego (niealimentacji), po wydaniu decyzji o uznaniu dłużnika za uchylającego się od zobowiązań alimentacyjnych | 3  |
| Liczba wniosków do starosty o zatrzymanie prawa jazdy dłużnika alimentacyjnego   | 3  |
| Liczba złożonych zawiadomień do organów ścigania o uchylaniu się od wykonywania obowiązku alimentacyjnego (art. 209 § 3 ustawy kodeks karny oraz art. 304 § 2 Kodeks postępowania karnego)                   | 27 |
| Liczba wniosków do powiatowego urzędu pracy o aktywizację zawodową dłużników alimentacyjnych   | 4  |
| Liczba wniosków do starosty o zwrot zatrzymanego dłużnikowi prawa jazdy  | 1  |
| Liczba wniosków o przyłączenie się do postępowania egzekucyjnego   | 28 |
| Liczba dłużników, których zobowiązano do zarejestrowania się do zarejestrowania się w powiatowym urzędzie pracy jako osoby bezrobotne lub poszukujące pracy  | 5  |

Stan należności z tytułu wypłaconych świadczeń z funduszu alimentacyjnego na dzień 31.12.2025r. wynosił 3 755 129 zł i dotyczy 83 dłużników.

Informacje o wysokości zobowiązań alimentacyjnych dłużników były przekazywane do biur informacji gospodarczej systematycznie, w cyklu comiesięcznym.

W wyniku prowadzonych postępowań w 2025 r. **od dłużników alimentacyjnych wyegzekwowano kwotę 207 695,85 zł, z czego kwota przekazana na dochody Gminy Jabłonna jako organu właściwego wierzyciela wynosi 20 058,00 zł**, pozostała kwota stanowi dochody budżetu Państwa (w tym odsetki 157 550,88 zł). Wyegzekwowana kwota stanowi 65,38% kwoty wypłaconych w 2025r. świadczeń z funduszu alimentacyjnego (tj. 317 658,27 zł) . Aktualnie prowadzone są 2 egzekucje z nieruchomości dłużników alimentacyjnych, które w przyszłości być może pozwolą zwiększyć poziom ściągłości zadłużenia.

#### **KARTA DUŻEJ RODZINY**

Karta Dużej Rodziny przysługuje rodzinom z przynajmniej trójką dzieci, niezależnie od dochodu. Wydawana jest bezpłatnie, każdemu członkowi rodziny. Karta przysługuje samotnemu rodzicowi, rodzicom (także zastępczym, opiekunom w pieczy zastępczej), małżonkowi rodzica. Kartę otrzymują nie tylko obywatele polscy, ale też cudzoziemcy mający pozwolenie na pobyt stały w Polsce. Rodzice mogą korzystać z karty dożywotnio, dzieci – do 18 roku życia lub do ukończenia nauki, maksymalnie do osiągnięcia 25 lat. Osoby niepełnosprawne otrzymają kartę na czas trwania orzeczenia o niepełnosprawności. Co ważne, rodzice nie muszą być małżeństwem – o kartę mogą się starać także osoby pozostające w związkach partnerskich i rozwodnicy.

Karta oferuje system zniżek oraz dodatkowych uprawnień. Jej posiadacze mają możliwość korzystania z katalogu oferty kulturalnej, rekreacyjnej czy transportowej na terenie całego kraju. Zniżki mogą

oferować nie tylko instytucje publiczne, ale również przedsiębiorcy prywatni. Przystępując do programu zyskują prawo do posługiwania się znakiem „**Tu honorujemy Ogólnopolską Kartę Dużej Rodziny**”.

Z dniem 1 stycznia 2019r. na mocy ustawy z dnia 5 grudnia 2014 r. o Karcie Dużej Rodziny zmianie uległa treść art. 4 ust 1 nin. ustawy i „*Prawo do posiadania Karty przysługuje członkowi rodziny wielodzietnej, przez którą rozumie się rodzinę w której rodzic ( rodzice) lub małżonek rodzica mają lub mieli na utrzymaniu co najmniej troje dzieci bez względu na ich wiek*”.

#### **Zestawienie wydanych kart w latach 2024-2025**

| <b>Liczba wydanych kart w 2024r.</b> |                            | <b>Liczba wydanych kart w 2025r.</b> |                            |
|--------------------------------------|----------------------------|--------------------------------------|----------------------------|
| <b>Karta tradycyjna</b>              | <b>Karta elektroniczna</b> | <b>Karta tradycyjna</b>              | <b>Karta elektroniczna</b> |
| 74                                   | 76                         | 66                                   | 68                         |

#### **ZAŚWIADCZENIA DO PROGRAMU „CZYSTE POWIETRZE”**

Osoby, które starają się o pozyskanie dofinansowania z Narodowego Funduszu Ochrony Środowiska i Gospodarki Wodnej lub Wojewódzkich funduszy ochrony środowiska i gospodarki wodnej w ramach Programu priorytetowego „Czyste Powietrze”, mogą złożyć żądanie wydania zaświadczenia o dochodach. Zaświadczenie wystawiane jest tylko na żądanie osoby zainteresowanej.

W okresie **od 1 stycznia 2025 r. do 31 grudnia 2025 r. wydano 18** zaświadczeń o wysokości przeciętnego miesięcznego dochodu przypadającego na jednego członka gospodarstwa domowego.

#### **INNE DZIAŁANIA OŚRODKA:**

##### **PROGRAMY POMOCY ŻYWNOŚCIOWEJ**

W 2025 roku Gminny Ośrodek Pomocy Społecznej w Jabłonie przy współpracy z Bankiem Żywności w Lublinie realizował Program Fundusze Europejskie na Pomoc Żywnościową 2021-2027 Podprogram 2024 współfinansowany z Europejskiego Funduszu Pomocy Najbardziej Potrzebującym, którego celem było zapewnienie najuboższym mieszkańcom Polski pomocy żywnościowej oraz uczestnictwa w działaniach w ramach środków towarzyszących w okresie styczeń 2025 –grudzień 2025.

Osoby potrzebujące otrzymały bezpłatnie artykuły spożywcze:

- warzywne i owocowe (groszek z marchewką, dżem truskawkowy, koncentrat pomidorowy);
- skrobiowe (makaron jajeczny, mąka pszenna, kasza jęczmienna, płatki owsiane, herbatniki maślane, kawa zbożowa rozpuszczalna);
- mleczne (mleko UHT, ser);
- mięsne (szynka wieprzowa mielona, szynka drobiowa, pasztet wieprzowy, szprot w oleju);
- cukier (cukier biały, miód);
- tłuszcze (olej rzepakowy);
- dania gotowe (fasolka po bretońsku).

Pomoc żywnościowa trafiła do 130 rodzin z terenu gminy Jabłonna, w których przebywało 278 osób znajdujących się w trudnej sytuacji życiowej.

Ponadto w ramach FEPŻ Podprogram 2024 dwadzieścia osób korzystających z pomocy żywnościowej wzięło udział w działaniach towarzyszących – przeprowadzony został warsztat kulinarny oraz warsztat edukacyjny.

#### DZIAŁANIA W ZAKRESIE PRZECIWDZIAŁANIA PRZEMOCY DOMOWEJ

Zespół Interdyscyplinarny Jabłonie w roku 2025 odnotował **24** przypadków przemocy domowej, gdzie zostały uruchomione procedury Niebieskich Kart poprzez sporządzenie formularza „Niebieska Karta A”.

Procedurą „Niebieskie Karty” w okresie sprawozdawczym w roku 2025 objętych było 54 osoby, w tym osób doznających przemocy domowej- 33 (12 –kobiet. 7 – mężczyzn 10 -dzieci).

Grupy diagnostyczno- pomocowe spotkały się w 2025r. – 104 razy w ciągu roku.

Liczba zakończonych przez Grupę Diagnostyczno - Pomocową procedur "Niebieska Karta A" w roku 2025 wyniosła 14, zakończenie procedury nastąpiło na skutek ustania *przemocy* domowej i uzasadnionego przypuszczenia, że zaprzestano dalszego stosowania *przemocy* domowej, a także na skutek: rozstrzygnięcia o braku zasadności podejmowania działań.

Czynnikiem sprzyjającym skutecznej pomocy osobom dotkniętym przemocą domową jest funkcjonowanie Punktu Konsultacyjnego dot. udzielenia pomocy psychologicznej mieszkańcom Gminy Jabłonna, z wsparcia korzystają również osoby objęte procedurą „Niebieskiej Karty” oraz członkowie ich rodzin łącznie 80 osób.

#### PROGRAM „ASYSTENT OSOBISTY OSOBY Z NIEPEŁNOSPRAWOŚCIĄ” dla Jednostek Samorządu Terytorialnego – edycja 2025

Program „Asystent osobisty osoby z niepełnosprawnością” dla Jednostek Samorządu Terytorialnego – edycja 2025 realizowany był przez Gminny Ośrodek Pomocy Społecznej w Jabłonie ze środków Funduszu Solidarnościowego, w ramach resortowego programu Ministerstwa Rodziny, Pracy i Polityki Społecznej.

Celem programu było zapewnienie osobom z niepełnosprawnościami ogólnodostępnego wsparcia w formie usług asystencji osobistej, umożliwiających im bardziej samodzielne funkcjonowanie w codziennym życiu. Program skierowany był do dzieci do 16. roku życia z orzeczeniem o niepełnosprawności oraz do osób dorosłych posiadających orzeczenie o znacznym lub umiarkowanym stopniu niepełnosprawności, a także osób traktowanych na równi z tymi stopniami zgodnie z obowiązującymi przepisami.

Usługi asystencji osobistej polegały w szczególności na wsparciu uczestników w czynnościach samoobsługowych i higienicznych, prowadzeniu gospodarstwa domowego, przemieszczaniu się poza miejscem zamieszkania oraz w podejmowaniu aktywności życiowej i kontaktach z otoczeniem. Uczestnicy programu nie ponosili odpłatności za świadczone usługi.

Wartość dofinansowania programu ze środków Funduszu Solidarnościowego wyniosła **264 384,00 zł**, gmina Jabłonna powierzyła wykonanie zadania organizacji pożytku publicznego.

Realizacją powyższych zadań publicznych o charakterze pożytku publicznego w zakresie działalności na rzecz osób niepełnosprawnych w ramach ww. resortowego programu zajmowało się Stowarzyszenie na Rzecz Osób Potrzebujących Wsparcia „IUVO”.

Programem „Asystent osobisty osoby z niepełnosprawnością” dla Jednostek Samorządu Terytorialnego – edycja 2025 – zostało objętych **15 osób** z terenu Gminy Jabłonna ( 9 osób ze znacznym stopniem niepełnosprawności, 6 osoby z umiarkowanym stopniem niepełnosprawności).

PROGRAM „OPIEKA WYTCHNIENIOWA,, dla Jednostek Samorządu Terytorialnego – edycja 2025

Program „Opieka wytchnieniowa” dla Jednostek Samorządu Terytorialnego – edycja 2025 realizowany był przez Gminny Ośrodek Pomocy Społecznej w Jabłonie ze środków Funduszu Solidarnościowego, w ramach resortowego programu Ministerstwa Rodziny, Pracy i Polityki Społecznej.

Celem programu było zapewnienie wsparcia członkom rodzin oraz opiekunom sprawującym bezpośrednią opiekę nad dziećmi do 16. roku życia z orzeczeniem o niepełnosprawności oraz nad osobami dorosłymi posiadającymi orzeczenie o znacznym stopniu niepełnosprawności lub orzeczenie równoważne. Program umożliwiał czasowe odciążenie opiekunów od codziennych obowiązków związanych ze sprawowaniem opieki, a tym samym zapewnienie im czasu na odpoczynek, regenerację lub załatwienie niezbędnych spraw życiowych.

Wartość dofinansowania programu ze środków Funduszu Solidarnościowego wyniosła **247 860,00 zł**, gmina Jabłonna powierzyła wykonanie zadania organizacji pożytku publicznego.

Realizacją powyższych zadań publicznych o charakterze pożytku publicznego w zakresie działalności na rzecz osób niepełnosprawnych w ramach ww. resortowego programu zajmowało się Stowarzyszenie na Rzecz Osób Potrzebujących Wsparcia „IUVO”.

Programem „Opieka wytchnieniowa” dla Jednostek Samorządu Terytorialnego – edycja 2025 – zostało objętych **36 osób** z terenu Gminy Jabłonna (33 – osób ze znacznym stopniem niepełnosprawności i 3 dzieci z niepełnosprawnością).

PROGRAM „KORPUS WSPARCIA SENIORÓW”

Gmina Jabłonna realizowała program „Korpus Wsparcia Seniorów” na rok 2025 w oparciu o ogłoszony przez Ministerstwo Rodziny i Polityki Społecznej program rządowy.

Podstawowym celem programu Korpus Wsparcia Seniorów było wsparcie mieszkańców Gminy Jabłonna w realizacji usług na rzecz wsparcia osób starszych 60+.

Gminny Ośrodek Pomocy Społecznej W Jabłonie podjął współpracę w ramach Modułu II. Działania programu miały na celu poprawę bezpieczeństwa seniorów oraz zwiększenie ich możliwości samodzielnego funkcjonowania w miejscu zamieszkania, poprzez wdrożenie systemu "opieki na odległość". Powyższe działania kierowane były do seniorów, którzy mają problemy z samodzielnym funkcjonowaniem, ze względu na stan zdrowia, prowadzących samodzielne gospodarstwo domowe lub zamieszkujących z bliskimi, którzy nie są w stanie zapewnić im wystarczającego wsparcia.

Program realizowany był przez udostępnienie „opasek bezpieczeństwa” i pokrycie kosztów ich obsługi. Działaniem objęto **33 seniorów (60+)**, a całkowity koszt realizacji programy w 2025 roku wyniósł **30 723,00 zł**.

## KLASTER NA RZECZ ZDROWIA PSYCHICZNEGO

W czerwcu 2022 roku powołano „Centrum Koordynujące na Rzecz Zdrowia Psychicznego w Gminie Jabłonna”. Zadaniem tego klastra jest aktywne wspieranie osób z zaburzeniami psychicznymi, które mieszkają na terenie Gminy Jabłonna.

Centrum w szczególności wspiera osoby z zaburzeniami psychicznymi poprzez udzielanie pomocy psychiatrycznej i psychologicznej, wprowadzanie tych osób w życie społeczne oraz ich aktywizację zawodową.

W 2025 roku pomocą w ramach Klastra objętych było 7 osób z zaburzeniami psychicznymi. Gminny Ośrodek Pomocy Społecznej w Jabłonie we współpracy z Lubelskim Stowarzyszeniem Ochrony Zdrowia Psychicznego zorganizował w ramach psychiatrii środowiskowej wizyty lekarza specjalisty z zakresu psychiatrii, który dokonał diagnozy osób zaburzonych, ustalił dla nich leczenie farmakologiczne i nakreślił kierunki działań zmierzających do poprawy stanu zdrowia psychicznego poszczególnych pacjentów. Niektóre z diagnozowanych osób zostały objęte również psychoterapią środowiskową (5 osób). Dla każdej z osób objętych wsparciem pracownicy socjalni wraz z lekarzem psychiatrą ustalili plan działania oparcia społecznego zwłaszcza w zakresie kształtowania stosunków z otoczeniem, zatrudnienia oraz spraw bytowych. Planowane oparcie społeczne polega na podtrzymywaniu i rozwijaniu umiejętności niezbędnych do samodzielnego aktywnego życia, a także organizowaniu w środowisku lokalnym pomocy ze strony rodziny, innych osób, organizacji społecznych i instytucji. Obecnie planowana jest aktywizacja niektórych z tych osób, poprzez włączenie ich do działań na rzecz społeczności lokalnej.

## REALIZACJA PROJEKTÓW DOFINANSOWANYCH EUROPEJSKIEGO FUNDUSZU SPOŁECZNEGO PLUS W RAMACH PROGRAMU FUNDUSZE EUROPEJSKIE DLA LUBELSKIEGO 2021-2027

### **Rozwój specjalistycznego poradnictwa dla rodzin z powiatu lubelskiego**

Gmina Jabłonna /Gminny Ośrodek Pomocy Społecznej w Jabłonie w partnerstwie z Fundacją Rozwoju Inicjatyw Obywatelskich, Gminą Krzczonów /Ośrodkiem Pomocy Społecznej w Krzczonowie oraz Gminą Niedzwica Duża /Ośrodkiem Pomocy Społecznej w Niedzwicy Dużej od lipca 2025 roku realizuje projekt pt. „Rozwój specjalistycznego poradnictwa dla rodzin z powiatu lubelskiego” nr FELU.08.08-IZ.00-0038/24 w ramach Programu Fundusze Europejskie dla Lubelskiego 2021-2027 w ramach Priorytetu FELU.08.00 Działania FELU.08.08 współfinansowanego ze środków Europejskiego Funduszu Społecznego Plus.

Celem projektu jest wsparcie kompetencji 210 osób (w tym 140 kobiet i 70 mężczyzn) z rodzin wychowujących dzieci, w tym przeżywających trudności opiekuńczo-wychowawcze oraz w zakresie przeciwdziałania przemocy w rodzinie oraz realizację kompleksowego wsparcia już istniejących rodzin zastępczych lub rodzinnych domów dziecka poprzez specjalistyczne usługi w okresie 01.07.2025-30.06.2027r. na terenie Gmin Jabłonna, Krzczonów i Niedzwica Duża.

Projekt zakłada wsparcie skierowane do rodziców i opiekunów prawnych oraz dedykowane dzieciom i młodzieży, a także realizację kompleksowego wsparcia już istniejących rodzin zastępczych lub rodzinnych domów dziecka.

W ramach projektu zaplanowano rozwój kompleksowych usług:

#### 1. Specjalistyczne poradnictwo dla rodzin:

- Poradnictwo psychologiczne

- Poradnictwo psychologiczne dziecięce
- Terapia rodzinna
- Poradnictwo prawne
- Poradnictwo specjalisty ds. uzależnienia i współuzależnienia w tym w zakresie problemów alkoholowych
- Poradnictwo w zakresie przemocy domowej
- Poradnictwo logopedyczne
- Poradnictwo dietetyczne
- Poradnictwo socjalne

## 2. Działania profilaktyczne wspierające rodzinę:

- Trening z zakresu umiejętności opiekuńczo-wychowawczych
- Warsztat kompetencji społecznych dla dzieci i młodzieży
- Warsztat "Więzi rodzinne" dla całych rodzin
- Warsztat "Nastolatek - droga ku dorosłości" dla rodziców
- Warsztat z pierwszej pomocy

Całkowita wartość projektu: 1 721 132,10 PLN (Dofinansowanie UE: 1 539 960,30 PLN Wkład własny: 90 585,90 PLN)

Od lipca do grudnia 2025 roku ze wsparcia w ramach projektu skorzystało 34 osoby z gminy Jabłonna, w tym 20 kobiet i 14 mężczyzn. Wśród wskazanej grupy objętej wsparciem 11 osób to dzieci.

### **Integracja społeczna osób zagrożonych ubóstwem i wykluczeniem w Gminie Jabłonna.**

Projekt „Integracja społeczna osób zagrożonych ubóstwem i wykluczeniem w Gminie Jabłonna” realizowany jest przez Gminny Ośrodek Pomocy Społecznej w Jabłonie.

Projekt jest współfinansowany ze środków Unii Europejskiej z Europejskiego Funduszu Społecznego Plus w ramach Programu Fundusze Europejskie dla Lubelskiego na lata 2021-2027, Działanie 8.8 Wsparcie rodziny i pieczy zastępczej, Priorytet VIII Zwiększanie spójności społecznej. Wartość projektu wynosi 2 211 379,91 PLN, w tym dofinansowanie 2 091 397,91 PLN

Celem projektu jest wsparcie integracji społecznej 115 osób (72 kobiet i 43 mężczyzn) zagrożonych ubóstwem lub wykluczeniem społecznym, w tym osób najbardziej potrzebujących i dzieci w okresie do 31.08.2027r., przyczyniające się bezpośrednio do deinstytucjonalizacji usług społecznych.

W ramach projektu realizowane są usługi wspierające i interwencyjne dla rodzin zagrożonych wykluczeniem społecznym, dysfunkcyjnością i niewydolnością wychowawczą, przeżywających trudności opiekuńczo-wychowawcze.

W 2025 roku dzięki realizacji niniejszego projektu utworzono 3 placówki wsparcia dziennego – integracyjne świetlice środowiskowe, zlokalizowane w miejscowościach w Jabłonna Druga, Piotrków Pierwszy oraz Tuszów, dla łącznie 48 dzieci w wieku 6 -16 lat, zamieszkujących lub uczących się na terenie gminy Jabłonna.

Zajęcia w świetlicach odbywają się 5 dni w tygodniu (od poniedziałku do piątku), w godzinach 13.00 – 17.00.

W ramach zajęć dzieci mają zapewnioną:

- opiekę, wychowanie,
- pomoc w nauce, w tym rozwijanie umiejętności uczenia się,
- organizację czasu wolnego np. udział w zabawach, zajęciach sportowych,
- możliwość rozwijania zainteresowań,
- posiłek w postaci podwieczorku.

Poza tym, dzieci ze świetlic uczestniczą w tematycznych, edukacyjnych zajęciach wyjazdowych.

Dodatkowo, prowadzone będą zajęcia specjalistyczne:

- spotkania z psychologiem,
- zajęcia terapeutyczne dla dzieci z niepełnosprawnościami,
- zajęcia socjoterapeutyczne (muzyczne, taneczne, językowe).

Od stycznia bieżącego roku działa również punkt porad i konsultacji w gminie Jabłonna, w ramach którego rodziny objęte projektem mogą korzystać z bezpłatnych spotkań z psychologiem, terapeutami, mediatorem rodzinnym czy prawnikiem. Niniejszy projekt wspiera również rozwój asystentury rodzinnej poprzez zatrudnienie asystenta rodziny. Od sierpnia 2025 roku asystent rodziny wspiera 5 rodzin z gminy Jabłonna. Planowana jest również pomoc rodzin wspierających oraz doskonalenie osób sprawujących rodzinną pieczę zastępczą.

Uzupełnienie działań będzie kampania informacyjno-promocyjna zwiększająca świadomość na temat wsparcia i rozwoju rodzinnych form pieczy zastępczej. Pomoże ona tworzyć społeczeństwo świadomie zapewniające opiekę i wsparcie dzieciom, by mogły wzrastać i rozwijać się w bezpiecznym i kochającym środowisku.

#### DZIAŁANIA NA RZECZ SENIORÓW

W 2025 roku Ośrodek we współpracy z Centrum Kultury Gmina Jabłonna aktywizował społeczność osób starszych poprzez organizowanie dla nich różnych form aktywności. Stałą formą są spotkania warsztatowe (kulinarne, rękodzielnicze, muzyczne, itp.), zajęcia podtrzymujące i rozwijające sprawność intelektualną. Organizowano również wyjazdy integracyjne (wycieczka w Pieniny oraz lot do Włoch). Poza tym były spotkania międzypokoleniowe (rozmowy i turniej „Familiada” – seniorzy kontra młodzież).

Dodatkowo w dniu 15 lutego 2025r odbyła się wyjątkowa zabawa karnawałowa dla seniorów: „Bal Karnawałowy Seniora”, wydarzenie zgromadziło 110 uczestników. Organizacją i obsługą imprezy zajęł się Gminny Ośrodek Pomocy Społecznej w Jabłonie. Wieczór rozpoczął się od występu zespołu śpiewaczego Krajka z Niedzwicy Dużej, który zaprezentował piękny repertuar ludowych i biesiadnych utworów. Śpiewom towarzyszyła wspaniała atmosfera, a wielu seniorów z ochotą dołączało do wspólnego muzykowania, zespół wprowadził wszystkich w karnawałowy nastrój. Podczas imprezy nie zabrakło pysznego poczęstunku, który przygotowali sami seniorzy i Koła Gospodyń Wiejskich z poszczególnych miejscowości.

W miesiącu październiku 2025 roku odbył się Senioralia, czyli tydzień poszczególnych aktywności dla najstarszych mieszkańców naszej gminy zakończony Galą Seniora.

We współpracy z Fundacją Aktywności Obywatelskiej z Lublina realizowano projekt „Seniorzy Mają Moc”. Seniorzy w ramach projektu uczyli się w projekcie zasad wolontariatu, rozwijali empatię, odkrywali, jak ważne jest wzajemne wsparcie i dzielenie się doświadczeniem. Wolontariat senioralny pozwolił nie tylko pomagać innym, ale także czerpać radość i poczucie wartości ze wspólnego działania. Dzięki takim inicjatywom seniorzy stali się aktywnymi uczestnikami życia lokalnej społeczności. W ramach projektu udało się także zrealizować inicjatywy senioralne takie jak: Makramowe warsztaty, Papieromania oraz Biesiadę Senioralną.

W wyniku współpracy ze Stowarzyszeniem MODRZEW – Ośrodkiem Wspierania Ekonomii Społecznej udało się Seniorom założyć własne Stowarzyszenie „Dorośla Młodzież Gminy Jabłonna”.

#### WSPÓŁPRACA Z INNYMI PODMIOTAMI

W poprzednim roku Gminny Ośrodek Pomocy Społecznej współpracował w różnych zakresach z organizacjami pozarządowymi, takimi jak:

- 1) Ochotnicze Straże Pożarne z terenu Gminy Jabłonna
- 2) Fundacja Bank Żywności w Lublinie
- 3) Lubelskie Stowarzyszenie Ochrony Zdrowia Psychicznego
- 4) Fundacja Inicjatyw Menedżerskich
- 5) Stowarzyszenie na rzecz osób potrzebujących wsparcia „IUVO”
- 6) Fundacja Rozwoju Inicjatyw Obywatelskich
- 7) Fundacja Aktywności Obywatelskiej
- 8) Fundacja Wspierania Inicjatyw Społecznych
- 9) Fundacja Re Non Rebis
- 10) Stowarzyszenie Lubelskiego Obszaru Metropolitalnego
- 11) Stowarzyszenie Gminy Jabłonna „Dorośla Młodzież”
- 12) Stowarzyszenie EMAUS - LUBLIN
- 13) Stowarzyszenie na rzecz Integracji Społecznej "Modrzew"
- 14) Towarzystwo pomocy im. Św. Brata Alberta koło w Świdniku

## PODSUMOWANIE I WNIOSKI

Gminny Ośrodek Pomocy Społecznej w Jabłonce realizuje swoje zadania w oparciu o obowiązujące przepisy prawa, kierując się potrzebami mieszkańców gminy znajdujących się w trudnych sytuacjach życiowych. Celem podejmowanych działań jest wspieranie osób i rodzin w przewyższaniu problemów, których nie są one w stanie rozwiązać samodzielnie, przy jednoczesnym wzmacnianiu ich samodzielności i odpowiedzialności za własną sytuację życiową. Udzielana pomoc ma charakter zarówno materialny, jak i niematerialny i obejmuje m.in. pracę socjalną prowadzoną z osobami i rodzinami w ich środowisku.

Działalność Ośrodka opiera się na posiadanych zasobach, wykwalifikowanej kadrze oraz profesjonalnym podejściu do realizowanych zadań. W 2025 roku wszyscy pracownicy systematycznie podnosili swoje kwalifikacje zawodowe poprzez udział w szkoleniach, konferencjach, seminariach i warsztatach. Działania te miały na celu rozwój kompetencji pracowników socjalnych, podnoszenie jakości świadczonej pomocy oraz zapewnienie bezpieczeństwa zarówno osobom korzystającym z pomocy, jak i pracownikom Ośrodka. Obowiązek doskonalenia zawodowego w tym obszarze wynika wprost z przepisów ustawy o pomocy społecznej.

Analiza realizowanych zadań wskazuje na potrzebę dalszego rozwoju oferty wsparcia środowiskowego. W kolejnych latach istotnym wyzwaniem dla Gminnego Ośrodka Pomocy Społecznej w Jabłonce będzie poszerzanie dostępności oraz podnoszenie standardów usług kierowanych do osób starszych i osób z niepełnosprawnościami. Równocześnie konieczne jest dalsze wzmacnianie środowiskowego systemu wsparcia rodzin, w szczególności rodzin zagrożonych dysfunkcjami, oraz prowadzenie działań profilaktycznych i edukacyjnych skierowanych do rodziców.

Szczególne znaczenie będzie miała intensyfikacja pracy z rodzinami w celu zapobiegania umieszczaniu dzieci w pieczy zastępczej, w tym działania ukierunkowane na wzmacnianie kompetencji wychowawczych rodziców.

Ośrodek planuje również rozwijanie i wdrażanie nowych, aktywnych form oraz metod pracy socjalnej, sprzyjających wychodzeniu z ubóstwa i przeciwdziałaniu wykluczeniu społecznemu.

Równolegle podejmowane będą działania na rzecz dalszej profesjonalizacji pracy, w tym wzmacniania i doskonalenia kompetencji pracowników pomocy społecznej oraz rozwoju bazy lokalowej Gminnego Ośrodka Pomocy Społecznej. Celem tych działań jest zapewnienie mieszkańcom gminy Jabłonna dostępu do wsparcia adekwatnego do ich potrzeb, realizowanego w sposób rzetelny, dostępny i zgodny z obowiązującymi standardami.

Rok 2026 to dla Ośrodka kontynuacja realizowanych zadań i prowadzonych działań wynikających z ustaw oraz podejmowanie nowych inicjatyw w zakresie rozwiązywania problemów społecznych, w tym rozwój usług społecznych, które są niezbędne, żeby instytucja pomocy społecznej była skuteczna, efektywna i nowoczesna. Tutejszy Ośrodek podejmuje działania zmierzające do przekształcenia w Centrum Usług Społecznych.